

2024 年闵行区江川路街道统计普调查专项 项目绩效前评价报告

项目名称：2024 年闵行区江川路街道统计普调查专项项目

委托单位：闵行区江川路街道办事处

项目单位：闵行区江川路营商环境办

评价机构：上海港融投资管理有限公司

二零二三年十一月

目 录

一、项目概况	1
二、项目评审情况	6
三、项目存在问题与改进建议	7
四、项目预算审核意见	8
附件 1： 财政项目支出绩效目标申报表附件	13
附件 2： 项目描述	15
附件 3： 项目预算评审评分表	25
附件 4： 项目预算评审指标体系	26



2024 年闵行区江川路街道统计普调查专项项目绩效前评价报告

一、项目概况

(一) 项目背景

2024 年闵行区江川路统计普调查专项项目主要包括三个子项目：城镇住户调查、劳动力调查、第五次全国经济普查，由江川路街道营商环境办（以下简称“营商办”）负责预算申报及具体实施，2024 年项目预算申报金额为 1,585,600 元。

城镇住户调查是反映居民家庭收入和支出状况以及就业、住房、社保等信息的一项十分重要的民生统计。城乡住户一体化收支与生活状况调查以各省(自治区、直辖市)为总体，采用分层、多阶段、与人口规模大小成比例的概率抽样方法，随机抽选调查住宅，确定调查户；并定期对调查小区和调查住宅进行轮换，抽中调查小区五年内保持不变，2023-2027 年为新一轮样本轮换调查周期。为全面、准确、及时了解全区城乡居民收入、消费及生活状况，客观反映居民收入分配格局和不同收入层次居民的生活质量，更好地满足研究制定城乡统筹政策和民生政策的需要，根据全国城乡住户调查一体化改革总体要求和国家统计局闵行调查队的相关工作安排，江川路街道从 2013 年起实施城乡住户一体化收支与生活状况调查项目，2024 年项目预算申报金额为 45,600 元。

劳动力调查是一项重要的民生调查，通过劳动力调查得到的调查失业率是宏观经济四大指标之一，对于监测宏观经济运行、就业形势变化、民生改善等方面发挥重要作用。在新的历史时代，党中央、国务院坚持新发展理念，把改善民生作为最重要的工作，将稳就业置于“六稳”之首，加强就业失业监测对各地区做好稳就业、保民生工作具有十分重要的意义。为及时、准确地反映城乡劳动力资源、就业和失业人口的总量、结构和分布情况，为政府



准确判断就业形势，制定和调整就业政策，改善宏观调控，加强就业服务提供依据，国家统计局闵行调查队发布《关于进一步加强闵行区劳动力调查工作的通知》（闵调字【2021】3号），江川路街道营商办根据上级文件指示，2024年继续实施劳动力调查项目，项目预算申报金额为100,000元。

第五次全国经济普查是五年一次的国情国力调查，将反映街道第二产业和第三产业的发展规模、布局和效益，摸清各类单位的基本情况、各经济行业之间的联系以及就业、社会保障、消费等涉及民生民计的重要内容，为街道科学制定社会经济发展规划和有关政策，促进经济全面、协调、可持续发展，提供科学准确客观的统计信息支持。闵行区第五次全国经济普查项目计划2023年至2024年两年实施完成，2024年项目预算申报金额为1,440,000元。

（二）项目内容

① 住户调查

城乡住户一体化调查主要是通过调查，客观反映居民收入分配格局和不同收入层级居民的生活质量，更好地满足区委区政府及相关部门研究制定城乡统筹政策和民生政策的需要。项目的主要内容是：

记账户根据国家数据统计口径要求完成2024年度记账工作，记账方式可分为纸质记账和电子记账，两种记账方式的记账内容一致。调查专管员、辅助调查员负责帮助、督促记账户完成记账工作，并对数据进行初步审查；营商办负责对统计的数据进行审核、分析、上报等工作，并对调查专管员、辅助调查员进行培训。

② 劳动力调查

劳动力调查项目分为住户信息、个人信息、工作情况和无工作情况4个模块。住户信息模块包括调查时点居住在本户人口及外出不满半年人口等。个人信息模块包括姓名、性别、出生年月、户口登记地、婚姻状况、受教育程度等。工作情况模块包括是否为取得报酬工作过1小时以上、是否有工作



但没上班、工作时间、行业、职业、上月工作报酬或经营净收入等。无工作情况模块包括是否具有劳动能力、近 3 个月是否找过工作、不找工作原因、不能工作原因、上一份工作行业、职业等。劳动力调查为月度调查，调查标准时间为每月 10 日零时，入户登记时间为每月 10 日-14 日。

③第五次全国经济普查

经济普查的主要内容包括普查对象的基本情况、组织结构人员工资、生产能力、财务状况、生产经营、能源生产和消费、研发活动、信息化建设和电子商务交易情况，以及投入结构、产品使用去向和固定资产投资构成情况等，普查标准时间点为 2023 年 12 月 31 日，普查时期资料为 2023 年年度资料。

（三）项目预算

1. 项目资金来源

项目预算全部来自江川路街道一般公共预算，由街道营商办根据实际需要向江川路街道办事处党政办公室提出资金使用申请，并附上相关资金拨付相关凭证，由江川路街道办事处党政办公室直接拨付资金给相关人员。

2. 项目预算安排明细

“2024 年闵行区江川路街道统计普调查专项项目”计划安排预算 1,585,600 元，包括 3 个子项目：住户调查、劳动力调查、第五次全国经济普查。具体预算安排明细如下表：

表 1.1 预算明细表（单位：元）

序号	项目内容	项目明细	预算金额	测算依据
1	城镇住户调查	劳务费	45,600	根据闵调【2018】1号文，江川路街道需调查 30 户，每月每户补贴 100 元；并按文件配三个调查员和一个专管员，按文件规定的劳务费标准发放； $100*30*12+200*12=45,600$ 元。
2	劳动力调查	劳动力调查经费	100,000	根据 2023 年劳动力调查使用经费测算。
3		劳务费	660,000	五经普需要调查员及指导员共 250 人，每



序号	项目内容	项目明细	预算金额	测算依据
	第五次全国经济普查			人每天补贴 60 元，工作时长为 44 天，即 $250*60*44=660,000$ 元。
4		办公经费	16,000	根据 2023 年办公经费使用情况测算。
5		外包服务费	709,000	合同约定金额 929,000 元，23 年支付 220,000 元，24 年支付 709,000 元。
6		培训费	20,000	根据 23 年培训费使用情况测算。
7		资料费	20,000	根据 23 年资料费使用情况测算。
8		其他费用	15,000	主要包括加班费、误餐费等，根据 23 年费用实际支出情况测算。
合计	-	-	1,585,600	-

（四）2021 年绩效目标

1. 项目的总体目标

城镇住户调查、劳动力调查、全国经济普查旨在全面深入地了解和把握城镇居民、劳动力市场以及国家经济状况，为科学制定政策、促进可持续发展提供准确、全面的数据支持。

2. 项目的年度目标

城镇住户调查绩效目标：

- 实现对城镇住户的详细画像，包括人口结构、住房状况、社会经济地位等方面的全面了解。
- 提供准确地城市发展趋势，为城市规划和社会政策的科学制定提供支持。
- 确定城市居民的实际需求，为资源配置和基础设施建设提供科学依据。

劳动力调查绩效目标：

- 深入了解国家劳动力市场的运行情况，包括就业状况、劳动力结构、职业分布等方面的全面数据。
- 提供科学依据，支持政府制定全面的就业政策，促进各行业的平衡发展。

- 为职业培训和劳动力资源配置提供准确信息，提高国家劳动力素质。

全国经济普查绩效目标：



- 获得全国范围内各行各业的生产、经营、投资等全面数据，绘制国家经济的全貌。
- 为科学制定国家发展战略和宏观经济政策提供重要参考。
- 为企业投资决策、市场分析等提供准确可靠的数据支持，促进经济的健康发展。

3. 项目的具体目标

表 1.2 具体绩效目标

目标类型	三级目标	目标值	备注
产出数量	完成城镇住户调查工作	30 户	江川路街道城镇住户调查样本记账户为 30 户。
	完成劳动力调查工作	9 个样本点	按照闵调（2021）3 号文要求，江川路街道劳动力调查共有 9 个样本点。
	完成第五次全国经济普查工作	江川路全域内的法人单位、产业活动单位及个体经营户	按照闵府发（2023）11 号文，江川路街道第五次全国经济普查对象为，辖区内全部法人单位、产业活动单位及个体经营户。
产出质量	调查数据审核效验通过率	全部通过	按照文件要求和相关标准，调查数据的质量需要通过进一步的审核校验。
	调查样本准确性	准确	是否按照文件规定挑选调查样本。
	辅助调查员考核合格性	全部合格	按照文件要求，辅助调查员必须经过培训且考核合格后方可上岗。
产出时效	住户调查工作完成及时性	2024 年底前	根据文件要求，2024 年底前完成记账户的住户调查工作。
	劳动力调查工作完成及时性	每月	劳动力调查样本户每月进行轮换，调查队每月 10 日-14 日进行入户登记。
	第五次全国经济普查工作完成及时性	2024 年底前	按照闵府发（2023）11 号文要求，2024 年底前完成第五次全国经济普查工作，



目标类型	三级目标	目标值	备注
社会效益	数据公开情况	按规定公开	按照规定住户调查每季度对统计数据进行公开，劳动力调查每月对统计数据进行公开，第五次全国经济普查于2025年对统计数据公开。
	调查数据应用情况	3个	调查数据报告3个
	利于决策参考	利于	为政策相关决策、经济规划等提供有效参考。
影响力	样本单位满意度	≥90%	满意度指标常规标杆值
	调查员满意度	≥90%	满意度指标常规标杆值
	长效运维机制建设	建立健全	项目的长效管理机制包括：信息化管理、数据审核评估、人员考核等

二、项目评审情况

项目总得分为92分，其中项目决策权重50分，得分48分；项目管理权重30分，得分25分；项目绩效权重20分，得分19分。

从项目决策上看：项目立项依据充分，立项流程规范，预算单位能依据项目实际情况编制较为清晰、可衡量的绩效目标，但在部分预算科目的编制准确性、全面性方面有待加强。

从项目管理上看：为保障该项目顺利实施与有序推进，结合工作经验和部门专业优势，已建立和执行的管理制度包括：《闵行调查队住户数据质量评估办法》《江川路街道第五次经济普查实施方案》《闵行区住户调查工作考核办法》（闵调（2018）8号），这些制度对人员要求、数据考核、数据质量评估等方面做了明确规定。

从项目绩效上看：项目绩效目标完整性和量化程度较高，项目内容、预算与绩效目标的关联性和匹配度高，产出数量、质量、时效目标和效果目标的设置数量符合财政预算绩效管理要求。项目实施确能推进绩效目标的实现，



能全面深入地了解和把握城镇居民、劳动力市场以及国家经济状况，为科学制定政策、促进可持续发展提供准确、全面的数据支持。

三、项目存在问题与改进建议

（一）存在问题

住户调查项目中，电子记账规范化有待提高。一是没有养成当日消费当日上传电子记账的习惯，存在补账、漏录的情况。二是电子记账程序指标字典库有限，不规范的账目系统无法自动编码。三是部分电子记账项目指标与地方方言理解有一定出入，记账喜欢用口语，常有错别字等情况，而指标库不能识别记账项目，就不会自动编码，导致电子记账的优越性无法充分体现。

（二）改进措施和建议

加强培训和平台数据监督，逐步提升调查员业务工作能力和调查数据质量。一是加强对调查内容的培训。采取日常与集中培训相结合，要对住户调查方案、各类报表的调查范围、统计口径、指标解释、分类编码方法等进行培训，不断提高调查员的业务素质，指导他们不出现理解上的偏差和系统性错误，确保调查数据的真实性和代表性。二是调查技能和访户要领的培训。要指导调查员掌握适当的访户方法，灵活运用交谈技巧，选择最佳访户时间，采取调查户可以接受和理解的方式进行访户开展工作。三是加强电子记账的培训与监督。对具备电子记账条件的记账户充分动员培训，及时开户。加强数据监督，对上级反馈的问题要及时总结和处理，举一反三，将记账和访户中出现的问题及时反馈到 QQ 和微信群，让出现的同类情况能及时得到纠正，达到大家共同学习的目的，对调查中出现的异常数据及时核实，根据要求据实纠正，保证调查数据的真实可靠。



四、项目预算审核意见

2024年闵行区江川路街道统计普调查专项项目2024年预算申报金额为1,585,600元，预算审核金额为1,482,030元，共核减预算103,570元，核减率6.53%。

其中，第五次全国经济普查项目外包服务费采用非政府采购-竞争性谈判方式购买第五次经济普查第三方服务，根据《江川路街道办事处办公室抄告单》（【2023】181号），经2023年6月16日街道办事处第16次主任办公会讨论，并经2023年6月21日街道党工委第16次会议讨论决定，同意关于江川路街道营商办购买第五次经济普查第三方服务的请示。费用98.5万元，其中22万元从营商办-统计普调查专项-五经普-外包服务费预算项目中支出；76.5万元列入2024年预算，最终费用按实结算。江川路街道营商办按照文件指示，采用竞争性谈判的方式确定上海栋坤信息科技有限公司为服务供应商，合同金额为929,000元，2023年支付220,000元，2024年支付709,000元。合同期内，第三方至少提供七名指导员，其中两名服务期限为2023年7月26日至2024年7月25日，五名服务期为2023年7月26日至2024年2月9日。至少提供十名普查员，服务期限为2023年9月1日至2024年1月31日。根据第四次全国经济普查项目测算及项目实际开展经验，核算得到，平均每名辅助调查员每天（8小时工作制）完成1.86个单位的经济普查清算工作，江川路街道第五次全国经济普查外包服务项目主要负责两大园区的法人和产业活动单位及个体经营户的经济普查工作，普查对象共计6118个，预计需要人工3289人/天，外包合同提供的人工合计3430人/天，基本符合工作量需要。根据2023年上海市社保最低缴纳标准7310元计算人员工资，以10%的人工成本计算管理费和利润，合计916,674元，考虑到指导员工资较普查员工资可能会有增加，合同金额基本



合理。

表 4.1 预算审核明细（单位：元）

序号	项目内容	项目明细	申报金额	审核金额	核增减金额	核增减率	审核说明
1	城镇住户调查	劳务费	45,600	45,600	0	0	根据闵调【2018】1号文，江川路街道需调查30户，每月每户补贴100元；并按文件配三个调查员和一个专管员，按文件规定的劳务费标准发放； $100*30*12+200*12=45,600$ 元。
2	2023 劳动力调查	劳动力调查经费	100,000	96,480	-3,520	-3.52%	根据2023年预估，需要9个调查员，每月760元；2个指导员，每月600元； $760*9*12+600*2*12=96,480$ 元。
3	第二阶段正式登记	劳务费	660,000	603,450	-56,550	-8.57%	依据四经普劳务费27万元进行测算，五经普劳务费单价较四经普上涨1.5倍，从40元/日上涨至60元/日，五经普居民区清查工作量较四经普清查工作量上涨1.49倍，从6891户上涨至



序号	项目内容	项目明细	申报金额	审核金额	核增减金额	核增减率	审核说明
							1027 户， 27*1.5*1.49=60.345 万元
4	五经普	办公经费	16,000	10,000	-6,000	-37.5%	2023 年使用办公经费购买的数据储存器材，2024 年可以继续使用，建议安排预算 10,000 元较为合理。
5	五经普	外包服务费	709,000	709,000	0	0%	合同约定金额 929,000 元，23 年支付 220,000 元，24 年支付 709,000 元。
6	五经普	培训费	20,000	4500	-15,500	-77.5%	参照 23 年培训费使用情况，核减 15,500 元。
7	五经普	资料费	20,000	3000	-17,000	-85%	参照 23 年资料费实际使用情况，核减 17,000 元。
8	五经普	其他费用	15,000	10,000	-5,000	-33.33%	主要包括加班费、误餐费等，根据 23 年费用实际支出情况，核减 5,000 元。
合计	-	-	1,585,600	1,482,030	-103,570	-6.53%	-



附件 1：财政项目支出绩效目标申报表

财政项目支出绩效目标申报表				
(2024 年度)				
项目名称	2024 年闵行区江川路街道统计普调查专项项目	项目类别	政府采购	
主管部门	江川路街道办事处	实施单位	江川路街道营商环境办	
计划开始日期	2024. 1. 1	计划完成日期	2024. 12. 31	
项目资金	项目资金总额	158. 56	年度资金申请总额	158. 56
(万元)	其中：财政资金	158. 56	其中：当年财政拨款	158. 56
			上年结转资金	0
			其他资金	0
项目绩效目标	项目总目标 (2022 年-2024 年)		年度总目标	
			城镇住户调查、劳动力调查、全国经济普查旨在全面深入地了解和把握城镇居民、劳动力市场以及国家经济状况，为科学制定政策、促进可持续发展提供准确、全面的数据支持。	

目标类型	具体目标	标杆值	目标说明
产出数量	完成城镇住户调查工作	30 户	江川路街道城镇住户调查样本记账户为 30 户。
	完成劳动力调查工作	9 个样本点	按照闵调（2021）3 号文要求，江川路街道劳动力调查共有 9 个样本点。
	完成第五次全国经济普查工作	江川路全域内的法人单位、产业活动单位及个体经营户	按照闵府发（2023）11 号文，江川路街道第五次全国经济普查对象为，辖区内全部法人单位、产业活动单位及个体经营户。
产出质量	调查数据审核效验通过率	全部通过	按照文件要求和相关标准，调查数据的质量需要通过进一步的审核效验。
	调查样本准确性	准确	是否按照文件规定挑选调查样本。
	辅助调查员考核合格	全部合格	按照文件要求，辅助调查



目标类型	具体目标	标杆值	目标说明
	性		员必须经过培训且考核合格后方可上岗。
产出时效	住户调查工作完成及时性	2024 年底前	根据文件要求，2024 年底前完成记账户的住户调查工作。
	劳动力调查工作完成及时性	每月	劳动力调查样本户每月进行轮换，调查队每月 10 日-14 日进行入户登记。
	第五次全国经济普查工作完成及时性	2024 年底前	按照闵府发（2023）11 号文要求，2024 年底前完成第五次全国经济普查工作，
社会效益	数据公开情况	按规定公开	按照规定住户调查每季度对统计数据进行公开，劳动力调查每月对统计数据进行公开，第五次全国经济普查于 2025 年对统计数据进行公开。
	调查数据应用情况	3 个	调查数据报告 3 个
	利于决策参考	利于	为政策相关决策、经济规划等提供有效参考。
影响力	样本单位满意度	≥90%	满意度指标常规标杆值
	调查员满意度	≥90%	满意度指标常规标杆值
	长效运维机制建设	建立健全	项目的长效管理机制包括：信息化管理、数据审核评估、人员考核等



附件 2：项目描述

2024 年闵行区江川路统计普调查专项 项目描述

一、项目概况

1. 项目背景

2024 年闵行区江川路统计普调查专项项目主要包括三个子项目：城镇住户调查、劳动力调查、第五次全国经济普查，由江川路街道营商环境办（以下简称“营商办”）负责预算申报及具体实施，2024 年项目预算申报金额为 1,585,600 元。

城镇住户调查是反映居民家庭收入和支出状况以及就业、住房、社保等信息的一项十分重要的民生统计。城乡住户一体化收支与生活状况调查以各省(自治区、直辖市)为总体，采用分层、多阶段、与人口规模大小成比例的概率抽样方法，随机抽选调查住宅，确定调查户；并定期对调查小区和调查住宅进行轮换，抽中调查小区五年内保持不变，2023-2027 年为新一轮样本轮换调查周期。为全面、准确、及时了解全区城乡居民收入、消费及生活状况，客观反映居民收入分配格局和不同收入层次居民的生活质量，更好地满足研究制定城乡统筹政策和民生政策的需要，根据全国城乡住户调查一体化改革总体要求和国家统计局闵行调查队的相关工作安排，江川路街道从 2013 年起实施城乡住户一体化收支与生活状况调查项目，2024 年项目预算申报金额为 45,600 元。

劳动力调查是一项重要的民生调查，通过劳动力调查得到的调查失业率是宏观经济四大指标之一，对于监测宏观经济运行、就业形势变化、民生改善等方面发挥重要作用。在新的历史时代，党中央、国务院坚持新发展理念，把改善民生作为最重要的工作，将稳就业置于“六稳”之首，加强就业失业监测对各地区做好稳就业、保民生工作具有十分重要的意义。为及时、准确地反映城乡劳动力资源、就业和失业人口的总量、结构和分布情况，为政府



准确判断就业形势，制定和调整就业政策，改善宏观调控，加强就业服务提供依据，国家统计局闵行调查队发布《关于进一步加强闵行区劳动力调查工作的通知》（闵调字【2021】3号），江川路街道营商办根据上级文件指示，2024年继续实施劳动力调查项目，项目预算申报金额为100,000元。

第五次全国经济普查是五年一次的国情国力调查，将反映街道第二产业和第三产业的发展规模、布局和效益，摸清各类单位的基本情况、各经济行业之间的联系以及就业、社会保障、消费等涉及民生民计的重要内容，为街道科学制定社会经济发展规划和有关政策，促进经济全面、协调、可持续发展，提供科学准确客观的统计信息支持。闵行区第五次全国经济普查项目计划2023年至2024年两年实施完成，2024年项目预算申报金额为1,440,000元。

2. 依据充分性

①《国家统计局闵行调查队 上海市闵行区统计局关于进一步加强我区住户调查工作的通知》（闵调〔2018〕1号）

新一轮住户调查要加强组织领导，加强宣传，各街镇至少要配备1名业务能力强的工作人员负责住户调查工作，辅助调查员要配齐配强，加强管理，严格考核；将住户调查工作经费列入经常性年度财政预算，给予记账户合理的劳务补贴，并建立调查劳务费的增长机制，纸质记账户每户每月补贴不低于160元，其中区级财政下拨80元，电子记账户每户每月补贴不低于200元，其中区级财政下拨100元，辅助调查员每人每月补贴不低于400元，其中区级财政下拨200元；要落实访户制度，对记账户走访做到全覆盖；严格样本管理，维护现有调查网点的稳定，对调查样本实施动态管理；加强质量检查工作，将自查、互查、抽查工作常态化，用不同方式开展质量检查；要积极推进电子记账。

②《关于进一步加强闵行区劳动力调查工作的通知》（闵调字【2021】3号）



劳动力调查是一项重要的民生调查，通过劳动力调查得到的调查失业率是宏观经济四大指标之一，对于监测宏观经济运行、就业形势变化、民生改善等方面发挥重要作用。在新的历史时代，党中央、国务院坚持新发展理念，把改善民生作为最重要的工作，将稳就业置于“六稳”之首，加强就业失业监测对各地区做好稳就业、保民生工作具有十分重要的意义。各镇街道及莘庄工业区(以下简称“各街镇”)必须高度重视，切实加强领导，按照国家和上海市相关文件要求，切实开展好本街镇的劳动力调查工作。

③《闵行区人民政府关于本区开展第五次全国经济普查的通知》(闵府发【2023】11号)

按照国务院统一部署，本次经济普查将首次统筹开展投入产出调查，全面调查江川路街道辖区内第二产业和第三产业发展规模、布局和效益，摸清各类单位基本情况，掌握国民经济行业间经济联系，客观反映本区域推动高质量发展服务构建新发展格局、建设现代化经济体系、深化供给侧结构性改革和创新驱动发展、区域协调发展、生态文明建设高水平对外开放、公共服务体系建设等方面的新进展。

3. 项目必要性和重要性

城镇住户调查、劳动力调查和全国经济普查是国家统计工作中的重要组成部分，具有极其必要和重要的意义。城镇住户调查是了解和掌握城市人口结构、住房状况、社会经济地位等重要信息的重要手段，有助于政府科学制定城市规划、社会政策和资源配置。通过这项调查，可以更准确地把握城市居民的实际需求，为城市发展提供有力的数据支持。劳动力调查是深入了解国家就业状况、劳动力结构、职业分布等方面的主要手段。这项调查直接关系到国家劳动力市场的运行情况，为政府提供制定就业政策、职业培训和劳动力资源配置提供重要参考。通过对劳动力市场的全面了解，政府可以更有针对性地制定政策，促进就业机会的增加，提高劳动力的整体素质。全国经



济普查是全面了解国家经济状况的关键环节。通过对各行各业的生产、经营、投资等方面进行详细的调查，可以获取全国经济的全貌。这对于科学制定国家发展战略、制定宏观经济政策、促进各个行业的均衡发展至关重要。全国经济普查的数据不仅为政府提供决策依据，也为企业投资决策、市场预测等提供了可靠的参考。

综上所述，城镇住户调查、劳动力调查和全国经济普查是国家数据体系中的重要环节，为政府科学决策、促进经济社会可持续发展提供了基础数据支持，有助于实现国家现代化建设和人民生活水平的提高。

4. 项目的可行性

本单位开展城镇住户调查、劳动力调查和全国经济普查的实施可行性较高。首先本单位已经在经常性项目方面积累了丰富的经验，尤其在城镇住户调查和劳动力调查方面，能够借鉴过去的成功经验，提高调查效率。另外，全国经济普查的实施可行性得益于组建的专业调查团队和严密的管理制度。本单位充分考虑了项目的重要性，明确了工作目标，并制定了详实的工作计划。同时通过建立跟踪考核管理、绩效考核管理等管理制度，进一步加强了对项目的监督，有助于保障项目的有序推进。

综上所述，项目可行性较好。

二、项目绩效目标设定情况

1. 项目的总体目标

城镇住户调查、劳动力调查、全国经济普查旨在全面深入地了解 and 把握城镇居民、劳动力市场以及国家经济状况，为科学制定政策、促进可持续发展提供准确、全面的数据支持。

2. 项目的年度目标

城镇住户调查绩效目标：

- 实现对城镇住户的详细画像，包括人口结构、住房状况、社会经济地位等方面的全面了解。



- 提供准确的城市发展趋势，为城市规划和社会政策的科学制定提供支持。

- 确定城市居民的实际需求，为资源配置和基础设施建设提供科学依据。

劳动力调查绩效目标：

- 深入了解国家劳动力市场的运行情况，包括就业状况、劳动力结构、职业分布等方面的全面数据。

- 提供科学依据，支持政府制定全面的就业政策，促进各行业的平衡发展。

- 为职业培训和劳动力资源配置提供准确信息，提高国家劳动力素质。

全国经济普查绩效目标：

- 获得全国范围内各行各业的生产、经营、投资等全面数据，绘制国家经济的全貌。

- 为科学制定国家发展战略和宏观经济政策提供重要参考。

- 为企业投资决策、市场分析等提供准确可靠的数据支持，促进经济的健康发展。

3. 项目的具体目标

表 2.1 具体绩效目标

目标类型	具体目标	标杆值	目标说明
产出数量	完成城镇住户调查工作	30 户	江川路街道城镇住户调查样本记账户为 30 户。
	完成劳动力调查工作	9 个样本点	按照闵调（2021）3 号文要求，江川路街道劳动力调查共有 9 个样本点。
	完成第五次全国经济普查工作	江川路全域内的法人单位、产业活动单位及个体经营户	按照闵府发（2023）11 号文，江川路街道第五次全国经济普查对象为，辖区内全部法人单位、产业活动单位及个体经营户。
产出质量	调查数据审核效验通过率	全部通过	按照文件要求和相关标准，调查数据的质量需要通过进一步的审核效验。
	调查样本准确性	准确	是否按照文件规定挑选调



目标类型	具体目标	标杆值	目标说明
			查样本。
	辅助调查员考核合格性	全部合格	按照文件要求，辅助调查员必须经过培训且考核合格后方可上岗。
产出时效	住户调查工作完成及时性	2024 年底前	根据文件要求，2024 年底前完成记账户的住户调查工作。
	劳动力调查工作完成及时性	每月	劳动力调查样本户每月进行轮换，调查队每月 10 日-14 日进行入户登记。
	第五次全国经济普查工作完成及时性	2024 年底前	按照闵府发（2023）11 号文要求，2024 年底前完成第五次全国经济普查工作，
社会效益	数据公开情况	按规定公开	按照规定住户调查每季度对统计数据公开，劳动力调查每月对统计数据公开，第五次全国经济普查于 2025 年对统计数据公开。
	调查数据应用情况	3 个	调查数据报告 3 个
	利于决策参考	利于	为政策相关决策、经济规划等提供有效参考。
影响力	样本单位满意度	≥90%	满意度指标常规标杆值
	调查员满意度	≥90%	满意度指标常规标杆值
	长效运维机制建设	建立健全	项目的长效管理机制包括：信息化管理、数据审核评估、人员考核等

三、项目投入情况

1. 项目总投入和构成情况

“2024 年闵行区江川路街道统计普调查专项项目”计划安排预算 1585600 元，包括 3 个子项目：住户调查、劳动力调查、第五次全国经济普查。具体预算安排明细如下表：



表 3.1 预算明细表（单位：元）

序号	项目内容	项目明细	预算金额	测算依据
1	城镇住户调查	劳务费	45,600	根据闵调【2018】1号文，江川路街道需调查30户，每月每户补贴100元；并按文件配三个调查员和一个专管员，按文件规定的劳务费标准发放； $100*30*12+200*12=45,600$ 元。
2	劳动力调查	劳动力调查经费	100,000	根据2023年劳动力调查使用经费测算。
3	第五次全国经济普查	劳务费	660,000	五经普需要调查员及指导员共250人，每人每天补贴60元，工作时长为44天，即 $250*60*44=660,000$ 元。
4		办公经费	16,000	根据2023年办公经费使用情况测算。
5		外包服务费	709,000	合同约定金额929,000元，23年支付220,000元，24年支付709,000元。
6		培训费	20,000	根据23年培训费使用情况测算。
7		资料费	20,000	根据23年资料费使用情况测算。
8		其他费用	15,000	主要包括加班费、误餐费等，根据23年费用实际支出情况测算。
合计	-	-	1,585,600	-

2. 资金来源及拨付流程

项目预算全部来自于江川路街道一般公共预算，由街道营商办根据实际需要向江川路街道办事处党政办公室提出资金使用申请，并附上相关资金拨付相关凭证，由江川路街道办事处党政办公室直接拨付资金给相关人员。

具体资金拨付流程如下：



图 1 资金拨付流程图

四、项目计划活动

1. 项目内容

① 住户调查

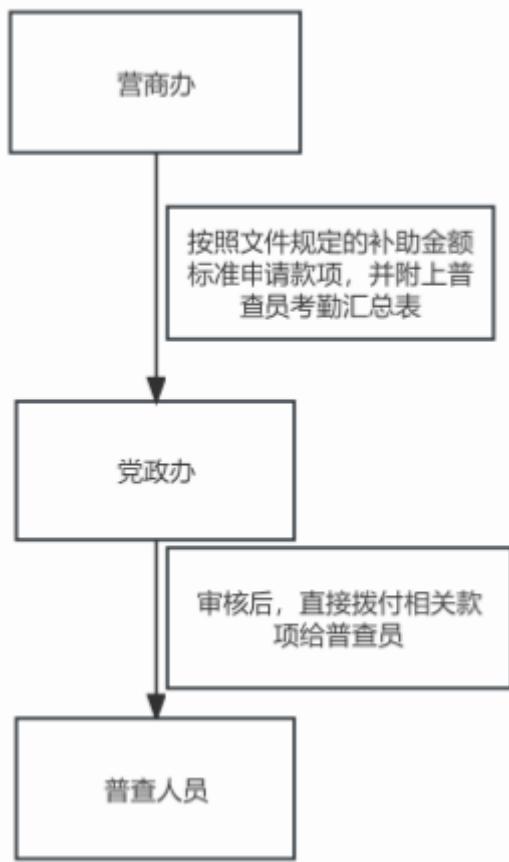
城乡住户一体化调查主要是通过调查，客观反映居民收入分配格局和不同收入层级居民的生活质量，更好地满足区委区府及相关部门研究制定城乡统筹政策和民生政策的需要。项目的主要内容是：

记账户根据国家数据统计口径要求完成 2024 年度记账工作，记账方式可分为纸质记账和电子记账，两种记账方式的记账内容一致。调查专管员、辅助调查员负责帮助、督促记账户完成记账工作，并对数据进行初步审查；营商办负责对统计的数据进行审核、分析、上报等工作，并对调查专管员、辅助调查员进行培训。

② 劳动力调查



劳动力调查项目分为住户信息、个人信息、工作情况和无工作情况 4 个模块。住户信息模块包括调查时点居住在本户人口及外出不满半年人口等。个人信息模块包括姓名、性别、出生年月、户口登记地、婚姻状况、受教育程度等。工作情况模块包括是否为取得报酬工作过 1 小时以上、是否有工作但没上班、工作时间、行业、职业、上月工作报酬或经营净收入等。无工作情况模块包括是否具有劳动能力、近 3 个月是否找过工作、不找工作原因、不能工作原因、上一份工作行业、职业等。劳动力调查为月度调查，调查标准时间为每月 10 日零时，入户登记时间为每月 10 日-14 日。

③第五次全国经济普查

经济普查的主要内容包括普查对象的基本情况、组织结构人员工资、生产能力、财务状况、生产经营、能源生产和消费、研发活动、信息化建设和电子商务交易情况，以及投入结构、产品使用去向和固定资产投资构成情况等，普查标准时间点为 2023 年 12 月 31 日，普查时期资料为 2023 年年度资料。

2. 项目相关方

①上级主管部门

闵行区统计局：负责制定调查统计的指导文件、考核方案、数据质量评估办法，对街、镇、工业区的统计调查工作进行考核，对相关调查人员进行培训等。

②资金拨款单位

江川路街道党政办：审核年度政府采购预算和计划；审核采购项目采购模式。接受街道营商办提出的款项拨付申请，相关领导审核资金申请，提出审核意见，按程序拨付资金，对预算资金进行安排、拨付、管理及监督。

③项目实施单位

江川路街道营商办：负责具体项目实施，完成 2024 年度住户调查、2024 年度劳动力调查、第五次全国经济普查等工作，对数据进行汇总上报，并对



相关普查人员进行管理。

④服务供应商

负责按照江川路街道营商办提出的管理需求，结合服务承诺，按照合同约定的所涉服务，保质保量开展业务工作，接受街道营商办管理考核。

3. 项目实施流程

街道营商办根据《国家统计局闵行调查队 上海市闵行区统计局关于进一步加强我区住户调查工作的通知》（闵调〔2018〕1号）《关于进一步加强闵行区劳动力调查工作的通知》（闵调字【2021】3号）《闵行区人民政府关于本区开展第五次全国经济普查的通知》（闵府发【2023】11号）等文件有序开展 2024 年城乡住户一体化调查、2024 年劳动力调查、第五次全国经济普查等工作，经过梳理，调查项目可以分为三个阶段：

①准备阶段

根据相关文件确认样本，将样本名单发放给各部门、居（村）委会、楼宇，配合辅助调查员及调查专管员摸底调查。

②实施阶段

样本确认后，街道营商办组织对辅助调查员、调查专管员进行培训，并根据文件对不同的调查项目下达工作要求，辅助调查员根据抽样名单和统计局下发文件走访样本，收集统计数据。

③数据处理与评估阶段

营商办对统计数据进行审核、录入、上报、汇总，区统计局对数据进行质量抽查评估。

项目具体实施流程如下；



图2 项目实施流程图

五、保证项目实施的制度、措施

1. 项目管理制度

① 《闵行调查队住户数据质量评估办法》

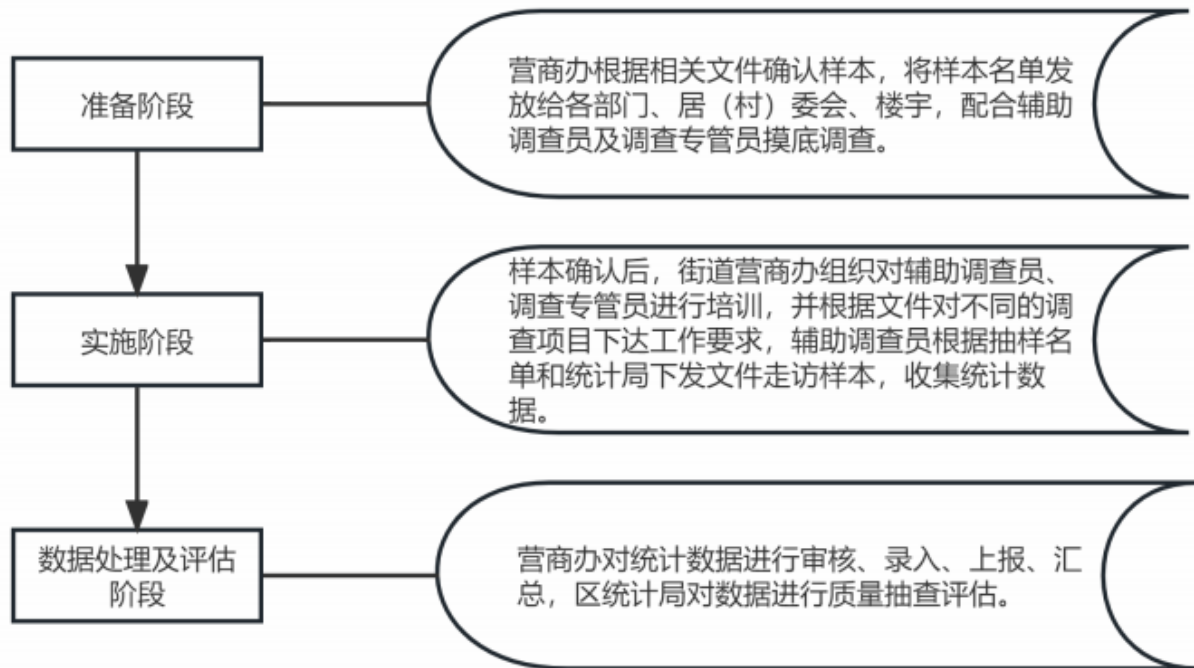
评估内容:居民记账情况、住宅情况、家庭人口情况、摸底收入情况当月人均收支情况以及住户相关工作开展等。

评估要求:实行月度、季度、年度评估。每月（季、年）要对主要数据进行认真评估,季(年)度要写出书面评估报告,书面评估报告给分管领导。数据质量评估要严把质量控制关、逻辑审核关、趋势分析关。

② 《江川路街道第五次经济普查实施方案》

根据五经普摸底预测,企业数和普查内容相较四经普时有明显增加,普查工作难度加大,特别是注册型单位的普查是五经普新增内容,为了确保第五次经济普查数据质量,对普查员和普查指导员建立监督考核机制,对普查上门过程和普查数据采集分阶段进行过程管控。在清查摸底阶段,对普查上门次数和质量进行监管,确保无漏入户,确保数据采集规范。在正式调查阶段,建立岗位责任制和溯源问责制,保证采样数据安全和数据稳定。



③ 《闵行区住户调查工作考核办法》（闵调（2018）8 号）

考核目的: 为了加强新一轮住户调查基础工作的建设, 强化住户调查日常管理, 保障调查数据的真实、准确、及时和完整, 提高调查工作质量, 根据住户调查工作的业务特点, 特制定本考核办法。

考核范围: 全区各镇、街道及莘庄工业区范围内, 住户调查相关统计管理和调查工作。

考核时间: 每年 12 月 1 日至次年 11 月 30 日, 每季度公布考核结果。
考核主要内容: 组织实施 (25 分)、数据采集与上报 (15 分)、数据质量 (40 分)、电子记账推广 (15 分)、其他住户专项调查 (5 分)。

考核等级评定: 考核按评分结果分为三个等次, 分别为“优秀”、“良好”和“不合格”。其中: 考核成绩前三名为优秀。

2. 财务管理制度

项目资金的管理主要参照《关于印发调查劳务费和调查纪念品经费使用、采购及发放管理办法的通知》, 《办法》对预算申请、审批权限与程序、支付方式、发放管理和监管都做出明确的规定。

六、项目整改情况（未评价项目可不填）

项目上年度尚未开展绩效评价工作, 故无项目整改情况。

七、风险因素分析

调查户配合程度不高, 一是部分城镇条件较好的记帐户大多以工作忙、没时间为借口, 不愿意天天记账, 即使口头答应, 思想却不重视; 农村有条件有能力记账的大多外出务工, 家里只有老人和学生, 给记账带来了困难; 二是调查补贴多年未变。现行调查补贴制定于 2018 年, 调查户每月 160 元 (电子记账每月 200 元)、调查补贴多年未变, 使致调查户存在懈怠思想, 记账马虎、敷衍了事现象时有发生; 三是一些调查户嫌记账麻烦, 存在“露富”思想, 而且认为记账与他们无关, 记不记无所谓, 又没有什么办法管制他们记好账, 时间一长, 容易产生厌烦情绪, 造成马虎记账, 甚至拒绝记账。



附件3：项目预算评审评分表

项目预算评审评分表

(2023年度)

项目基本信息				
项目名称	2024年闵行区江川路街道统计普调查专项项目			
项目单位	江川路街道营商办			
年度预算总金额(万元)			158.56	
其中：	上级资金		0	
	区级资金		0	
	镇级资金		158.56	
项目得分	项目决策(50%)		48	总分
	项目管理(30%)		25	
	项目绩效(20%)		19	
项目评分表				
一级指标	二级指标	三级指标	分值	自评
项目决策(50%)	项目立项(A1)	立项依据充分性(A11)	10	10
		立项必要性(A12)	10	10
		项目可行性(A13)	10	10
	项目预算(A2)	预算科学性(A21)	5	5
		预算细化度(A22)	5	5
		预算规范性(A23)	5	5
		预算编制合理性(A24)	5	3
项目管理(30%)	项目实施管理(B1)	项目管理制度健全性(B11)	5	3
		项目计划科学性(B12)	10	10
		财务管理制度健全性(B13)	5	5
	项目风险或评价应用管理(B2)	项目风险管理(B21)	10	7
项目绩效(20%)	项目预期产出(C1)	产出数量(C11)	4	4
		产出质量(C12)	4	4
		产出时效(C13)	4	4
	项目预期效益(C2)	经济效益(C21)	4	4
		社会效益(C22)		
		生态效益(C23)		
	项目预期效果(C3)	影响力(C31)	2	1
社会公众或服务对象满意度(C32)		2	2	
总计			100	92



附件 4：项目预算评审指标体系

项目预算评审指标体系

一级指标	权重(%)	二级指标	权重	三级指标	指标解释	权重	附表	打分标准
项目决策 (A)	50	项目立项 (A1)	30	立项依据充分性 (A11)	考察项目立项的依据，项目与部门职责的充分性与相关性。	10	A11	考察项目设立与区委区政府的战略目标，政策文件，部门十四五规划的依据充分性和相关性。 ①充分性：符合国家、市、区的相关规划、政策法规与工作任务，与部门职责的关联度高，符合政府项目的公益性，且有相关文件依据，得 5 分； ②相关性：有市级或区级针对本项目的文件规定、会议纪要、转发或批复的文件等，且列示文件依据的，得 5 分。
				立项必要性 (A12)	考察项目的必要性、不可替代性。	10	A12	①列示项目解决当前现实问题必要性，必要性高，得 6 分。 ②列示项目的不可替代性，如项目不开展，会产生哪些不利影响，不可替代性高，得 4 分。
				项目可行性 (A13)	考察为实现项目目标的长短期可行性分析，即项目有前期准备情况。	10	A13	①项目方案已经过必要的可行性研究、专家论证或风险评估等，得 4 分； ②项目预算规模与年度部门总预算控制数相适应，得 2 分； ③经常性或新增项目综合考虑了长期管理机制或退出机制，若是一次性项



项目预算评审指标体系

一级指标	权重(%)	二级指标	权重	三级指标	指标解释	权重	附表	打分标准
								目则重点考虑了项目完成后的相关情况，从而能够说明项目具有较长时期内的可行性的，得 4 分。
		项目预算 (A2)	20	预算科学性 (A21)	考察项目预算编制科学性，与绩效目标的关联度。	5	A21	①列示中长期目标、阶段性目标、绩效目标与预算对应性和匹配度高，得 2 分； ②若是经常性项目，列示近三年的预算安排和实际执行的调整情况，与执行情况结合，得 3 分； 若是一次性项目，列示与同类项目预算比较分析的，原则上与同类地区比较，得 3 分；无同类项目比较分析的，得 0 分。
				预算细化度 A22)	考察项目预算编制精细化程度。	5	A22	①列示项目及各子项目的组成情况，得 2 分。 ②细化到预算三层架构，配以明确的数量测算依据、单价和标准来源的，得 3 分。
				预算规范性 A23)	考察预算编制程序的规范性。	5	A23	①列示项目决策程序，预算申报的及时有效，经自下而上的申报、并经部门职责一致性审核的，得 2 分。 ②经预算主管部门集体决策程序（如三重一大），得 3 分。



项目预算评审指标体系

一级指标	权重(%)	二级指标	权重	三级指标	指标解释	权重	附表	打分标准
				预算编制合理性 (A24)	考察预算编制的成本控制合理性。	5	A24	按照以下顺序的参考标准列示申报预算的成本测算方法： 1. 国家规定标准或财政供给标准； 2. 政府采购标准（有序市场竞争后的标准）； 3. 专家评审论证标准； 4. 行业指导标准或历史成本法； 5. 市场询价的标准。 测算依据充分、准确、成本控制合理的，得5分。
项目管理 (B)	30	项目实施管理 (B1)	20	项目管理制度健全性 (B11)	考察与项目直接相关的业务管理制度的健全性和可操作性。	5	B11	列示单位的管理责任人制度，项目管理制度等。 ①项目管理制度的健全性高，得3分； ②项目管理制度可操作性强，得2分。
				项目计划科学性 (B12)	考察项目计划的科学性、可操作性。	10	B12	列示项目完整的活动计划，活动内容，管理流程。 ①工作计划科学性、合理性高，得3分； ②分阶段计划的明确性、可操作性强，得2分；



项目预算评审指标体系

一级指标	权重(%)	二级指标	权重	三级指标	指标解释	权重	附表	打分标准
								③项目采购方式合理性高，得 3 分； ④与现有资源的整合利用度及现有机构能力匹配度高，得 2 分。
				财务管理 制度 健全性 (B13)	考察单位的财务管理制度的健全性和有效性。	5	B13	列示单位的财务制度、资产管理制度、内部控制制度、专项资金管理办法等管理制度。 ①内部控制制度（财务制度、预算管理制度）的健全性高，得 3 分； ②专项资金管理办法的健全性高，得 1 分； ③资产管理制度的健全性高，得 1 分。
		项目风险及结果管理 (B2)	10	项目风险管理 (B21)	考察一次性或新增项目项目风险的识别和管理情况。	10	B21	对于上年度未经立项、跟踪或后评价的项目： ①项目管理风险控制机制和风险防范措施的健全性高，得 4 分； ②项目资金管理的风险控制机制健全，得 3 分； ③风险控制与防范措施具体责任部门落实明确，得 3 分； 注：所谓风险是指项目在立项、执行及管理中的每一个环节可能出现的风险。



项目预算评审指标体系

一级指标	权重(%)	二级指标	权重	三级指标	指标解释	权重	附表	打分标准
				项目评价结果管理(B22)	考察上年度绩效评价结果对项目管理的应用、改进情况。		B22	对于上年度已经立项、跟踪或后评价的项目： 列示根据上年度评价结果（以最近一次评价结果为准，结果或前评价），进行整改并应用的文件、制度、措施。 ①文件、制度应用落实，得5分。 ②整改具体职能部门职责明确，得5分
项目绩效(C)	20	项目预期产出(C1)	12	产出数量(C11)	预算年度内项目预期产出的产品或服务数量。	4	C11	①至少编制量化明确的数量、质量、时效的产出指标各一个，每个得2分； ②指标标杆值确定合理，列示标杆值确立的行业标准、历史标准、文件标准或是专家标准，每个得2分。
				产出质量(C12)	预算年度内项目预期产出的产品或服务质量。	4	C12	
				产出时效(C13)	预算年度内项目预期产出的产品与服务时效性。	4	C13	
		项目预期效益(C2)	4	经济效益(C21)	项目实施对经济发展所带来的直接或间接影响情况，用以反映项目产生的经济收益。如项目产生直接经济收益时，可用内	4	C21	①至少要编制两个明确的效益指标（经济效益或社会效益或生态效益），得2分； ②指标合理性，列示指标值和标杆值确立的依据，如行业标准、历史标准、文件标准或专家标准，得2分。



项目预算评审指标体系

一级指标	权重(%)	二级指标	权重	三级指标	指标解释	权重	附表	打分标准
					部收益率、减少政府支出、产生利税等指标。			
				社会效益 (C22)	项目实施对社会发展所带来的直接或间接影响情况，可以用科学技术进步、产业结构优化、促进社会发展、提高健康水平、改善生活质量、增强公共安全等指标。		C22	
				生态效益 (C23)	项目实施对生态环境所带来的直接或间接影响情况，用以反映对综合开发利用和节约资源、保护环境和生态建设的作用。		C23	
		项目预期效果 (C3)	4	影响力 (C31)	项目后续运行及成效发挥的可持续影响情况,用以反映影响力指标的编制情况以及是否包括制度保障、人力资源以及经费的合理增长情况。	2	C31	①至少编制一个明确的影响力指标，得 1 分； ②指标对目标任务结果直接产生影响，包括对项目保障制度、人力资源、经费等的长期可持续性，得 0.5 分； ③指标合理性，列示指标值和标杆值



项目预算评审指标体系

一级指标	权重(%)	二级指标	权重	三级指标	指标解释	权重	附表	打分标准
								确立依据，如行业标准、历史标准、文件标准或专家标准，得 0.5 分。
				社会公众或服务对象满意度 (C32)	社会公众或服务对象对项目实施效果的满意程度，用以反映满意度指标的编制情况，以及满意度群体是否涉及到了管理部门、实施部门与受益群体。	2	C32	①至少编制一个明确的满意度指标，得 1 分； ②指标合理性，列示指标值和标杆值确立依据，如行业标准、历史标准、文件标准或专家标准，得 1 分。
总计	100	70 分以下暂缓，70-90 分部分可行，90 分以上可行				100		打分标准：高得满分，中得 50%，低得 0 分。



A1 “立项依据充分性、立项必要性、项目可行性”评价

项目 立项 类指 标	权 重	指标解 释	评分标 准	评价得 分	评分依据		
					文件名及文 号	关键字段描 述	是否有附 件
立项 依据 充分 性 (A11)	1 0	考察项 目立项 的充分 性与相 关性	①充分 性：符 合国 家、 市、区 的相关 规划、 政策法 规与工 作任 务，与 部门职 责的关 联度 高，符 合政府 项目的 公益 性，且 有相关 文件依 据的， 得 5 分；	5	《国家统计 局闵行调查 队 上海市闵 行区统计局 关于进一步 加强我区 住户调查工 作的通知》 (闵调 (2018) 1 号)	新一轮住户 调查要加强 组织领导， 加强宣传， 各街镇至少 要配备 1 名 业务能力强的 工作人员 负责住户调 查工作，辅 助调查员要 配齐配强， 加强管理， 严格考核； 将住户调查 工作经费列 入经常性年 度财政预 算。	否
			②相关 性：有 市级或 区级针 对本项 目的文 件规定、 会议纪 要、转 发或批 复的文件 等，	5	《闵行区人 民政府关于 本区开展第 五次全国经 济普查的通 知》 (闵 府 发 【 2023 】 11 号)	按照国务院 统一部署， 本次经济普 查将首次统 筹开展投入 产出调查， 全面调查江 川路街道辖 区内第二产 业和第三产 业发展规模 、布局 and 效益，摸清 各类单位基	否



			且有明确依据的，得 5 分。			本情况，掌握国民经济行业间经济联系	
立项必要性 (A12)	10	考察项目的必要性、不可替代性、唯一性	①列示项目解决当前现实问题必要性，必要性高，得 6 分；	6	城镇住户调查、劳动力调查和全国经济普查是国家统计工作中的重要组成部分，具有极其必要和重要的意义。城镇住户调查是了解和掌握城市人口结构、住房状况、社会经济地位等重要信息的重要手段，有助于政府科学制定城市规划、社会政策和资源配置。通过这项调查，可以更准确地把握城市居民的实际需求，为城市发展提供有力的数据支持。劳动力调查是深入了解国家就业状况、劳动力结构、职业分布等方面的主要手段。这项调查直接关系到国家劳动力市场的运行情况，为政府提供制定就业政策、职业培训和劳动力资源配置提供重要参考。通过对劳动力市场的全面了解，政府可以更有针对性地制定政策，促进就业机会的增加，提高劳动力的整体素质。全国经济普查是全面了解国家经济状况的关键环节。通过对各行各业的生产、经营、投资等方面进行详细的调查，可以获得全国经济的全貌。这对于科学制定国家发展战略、制定宏观经济政策、促进各个行业的均衡发展至关重要。全国经济普查的数据不仅为政府提供决策依据，也为企业投资决策、市场预测等提供了可靠的参考。		
			②列示项目的不可替代性，如项目不开展，会产生哪些不利影响，不可替代性高，得 2 分；	2			
			③列示项目的唯一性，无重复的同类项目，得 2 分。	2			



项目可行性 (A13)	10	考察为实现项目目标的长短期可行性分析	①项目方案已经过必要的可行性研究、专家论证或风险评估等，得 3 分；	3	<p>本单位开展城镇住户调查、劳动力调查和全国经济普查的实施可行性较高。首先本单位已经在经常性项目方面积累了丰富的经验，尤其在城镇住户调查和劳动力调查方面，能够借鉴过去的成功经验，提高调查效率。另外，全国经济普查的实施可行性得益于组建的专业调查团队和严密的管理制度。本单位充分考虑了项目的重要性，明确了工作目标，并制定了详实的工作计划。同时通过建立跟踪考核管理、绩效考核管理等管理制度，进一步加强了对项目的监督，有助于保障项目的有序推进。</p>
			②项目预算规模与年度部门总预算控制数相适应，得 2 分；	2	
			③经常性或新增项目综合考虑了长期管理机制或退出机制，若是一次性项目则重点考虑了项目完成后的相关情况，从而能够说明项目具有较长时期的	5	



			可行性的，得5分。		
--	--	--	-----------	--	--



A2“项目预算”评价

项目预算类指标	权重	指标解释	评分标准	评分得分	评价依据
预算科学性 (A21)	5	考察项目预算编制科学性，与绩效目标的关联度	①列示中长期目标、阶段性目标、绩效目标与预算对应性和匹配度高，得2分；	2	项目预算编制科学
			②若是经常性项目，列示近三年的预算安排和实际执行的调整情况，与执行情况结合的，得3分；若为一次性项目，列示与同类项目预算比较分析的，原则上与同类地区比较，得3分；无同类项目比较分析的，得0分。	3	
预算细化度 (A22)	5	考察项目预算编制精细化程度	①列示项目及各子项目的组成情况，得2分。	2	聘请第三方专业机构审核、预算细化到单价和数量
			②细化到预算三层架构，配以明确的数量测算依据、单价和标准来源的，得3分。	3	
预算规范性 (A23)	5	考察预算编制程序的规范性	①预算申报的及时有效，经自下而上的申报、并经部门职责一致性审核的，得2分。	2	预算编制程序规范
			②经预算主管部门集体决策程序（如三重一大），得3分。	3	
预算编制合理性 (A24)	5	考察预算编制的成本控制合理性	按照以下顺序的参考标准列示申报预算的成本测算方法： 1. 国家规定标准或财政供给标准； 2. 政府采购标准（有序市场竞争后的标准）； 3. 专家评审论证标准； 4. 行业指导标准或历史成本法； 5. 市场询价的标准。 测算依据充分、准确、成本控制合理的，得5分。	3	合理性不足，部分资金建议核减



B1 “项目实施管理”评价

项目实施管理类指标	权重	指标解释	评分标准	评价得分	评分依据
项目管理制度健全性 (B11)	5	考察与项目直接相关的业务管理制度的健全性和可操作性	①项目管理制度的健全性高，得 3 分	2	包括：《闵行调查队住户数据质量评估办法》《江川路街道第五次经济普查实施方案》《闵行区住户调查工作考核办法》（闵调（2018）8 号）
			②项目管理制度可操作性强，得 2 分。	1	
项目计划科学性 (B12)	10	考察项目计划的科学性、可操作性	①工作计划科学性、合理性高，得 3 分；	3	工作计划科学合理，能够细化至各环节工作内容
			②分阶段计划的明确性、可操作性强，得 2 分；	2	
			③项目采购方式合理性高，得 3 分；	3	
			④与现有资源的整合利用度及现有机构能力匹配度高，得 2 分。	2	
财务管理制度健全性 (B13)	5	考察单位的财务管理制度的健全性和有效性	①内部控制制度（财务制度、预算管理制度）的健全性高，得 3 分；	3	项目资金的管理主要参照《关于印发调查劳务费和调查纪念品经费使用、采购及发放管理办法的通知》，《办法》对预算申请、审批权限与程序、支付方式、发放管理和监管都做出明确的规定
			②专项资金管理办法的健全性高，得 1 分；	1	
			③资产管理制度的健全性高，得 1 分。	1	



B2 “项目风险及结果管理”评价

项目风险及结果管理类指标	权重	指标解释	评分标准	评价得分	评分依据
项目风险管理 (B21)	10	对上年度未经立项、跟踪或后评价的项目，考察一次性或新增项目项目风险的识别和管理情况 (注：所谓风险是指项目在立项、执行及管理中的每一个环节可能出现的风险)	①项目管理风险控制机制和风险防范措施的健全性高，得3分；	2	调查户配合程度不高，一是部分城镇条件较好的记帐户大多以工作忙、没时间为借口，不愿意天天记账，即使口头答应，思想却不重视；农村有条件有能力记账的大多外出务工，家里只有老人和学生，给记账带来了困难；二是调查补贴多年未变。现行调查补贴制定于2018年，调查户每月160元(电子记账每月200元)、调查补贴多年未变，使致调查户存在懈怠思想，记账马虎、敷衍了事现象时有发生；三是一些调查户嫌记账麻烦，存在“露富”思想，而且认为记账与他们无关，记不记无所谓，又没有什么办法管制他们记好账，时间一长，容易产生厌烦情绪，造成马虎记账，甚至拒绝记账。
			②项目资金管理的风险控制机制健全，得4分；	3	
			③风险控制与防范措施具体责任部门落实明确，得3分。	2	
		对于上年度已经立项、跟踪或后评价的项目，考察上年度绩效评价结果对项目管理的应用、改进情况	①文件、制度应用落实，得5分； ②整改具体职能部门职责明确，得5分。	-	往期未进行评价



C1“项目预期产出”评价

项目预期产出类指标	权重	指标解释	评分标准	评价得分	评分依据
产出数量 (C11)	4	预算年度内项目预期产出的产品或服务数量	①至少编制量化明确一个数量指标，得2分；	2	完成城镇住户调查工作 完成劳动力调查工作 完成第五次全国经济普查工作 调查数据审核效率通过率 调查样本准确性 辅助调查员考核合格性 住户调查工作完成及时性 劳动力调查工作完成及时性 第五次全国经济普查工作完成及时性
			②指标标杆值确定合理，列示标杆值确立的行业标准、历史标准、文件标准或是专家标准，得2分。	2	
产出质量 (C12)	4	预算年度内项目预期产出的产品或服务质量	①至少编制量化明确一个质量指标，得2分；	2	
			②指标标杆值确定合理，列示标杆值确立的行业标准、历史标准、文件标准或是专家标准，得2分。	2	
产出时效 (C13)	4	预算年度内项目预期产出的产品或服务时效性	①至少编制量化明确一个时效指标，得2分；	2	
			②指标标杆值确定合理，列示标杆值确立的行业标准、历史标准、文件标准或是专家标准，得2分。	2	



C2“项目预期效益”评价

项目预期效益类指标	权重	指标解释	评分标准	评价得分	评分依据
经济效益 (C21)	4	项目实施对经济发展所带来的直接或间接影响情况，用以反映项目产生的经济收益。如项目产生直接经济收益时，可用内部收益率、减少政府支出、产生利税等指标	①至少要编制两个明确的效益指标（经济效益或社会效益或生态效益），得2分； ②指标合理性，列示指标值和标杆值确立的依据，如行业标准、历史标准、文件标准或专家标准，得2分。	4	数据公开情况 调查数据应用情况 利于决策参考
社会效益 (C22)		项目实施对社会发展所带来的直接或间接影响情况，可以用科学技术进步、产业结构优化、促进社会发展、提高健康水平、改善生活质量、增强公共安全等指标			
生态效益 (C23)		项目实施对生态环境所带来的直接或间接影响情况，用以反映对综合开发利用和节约资源、保护环境和生态建设的作用			

C3 “项目预期效果”评价

项目预期效果类指标	权重	指标解释	评分标准	评价得分	评分依据
影响力 (C31)	2	项目后续运行及成效发挥的可持续影响情况,用以反映影响力指标的编制情况以及是否包括制度保障、人力资源以及经费的合理增长情况	①至少编制一个明确的影响力指标,得1分;	1	受益人群满意度 长效机制建设与执行
			②指标对目标任务结果直接产生影响,包括对项目保障制度、人力资源、经费等的长期可持续性,得0.5分;	0.5	
			③指标合理性,列示指标值和标杆值确立依据,如行业标准、历史标准、文件标准或专家标准,得0.5分。	0.5	
社会公众或服务对象满意度 (C32)	2	社会公众或服务对象对项目实施效果的满意程度,用以反映满意度指标的编制情况,以及满意度群体是否涉及到了管理部门、实施部门与受益群体	①至少编制一个明确的满意度指标,得1分;	1	
			②指标合理性,列示指标值和标杆值确立依据,如行业标准、历史标准、文件标准或专家标准,得1分。	1	